



NOTA SEMANAL

ECONOMÍA Y FINANZAS

NÚMERO XXX

Semana del 20 al 26 de Julio 2009

Perú Libre. Feliz 28

Contenido:

OPINIÓN: Sucesos de Bagua Dos meses después, todo parece estarse quedando en el olvido. Lecciones político-económicas de esa crisis **Pág. 1**

PRODUCCION: PBI, magro crecimiento de 0.46% en mayo.. **Pág. 4**

TIPO DE CAMBIO: Cotización continúa en caída durante última semana. **Pág. 6**

BOLSA DE VALORES: Bolsa limeña logró subir 5.9% en la última semana **Pág. 7**

TIPS TURÍSTICOS **Pág. 8**

BCPO

Bandín, Callo, Pizarro, Oruna

Sociedad Civil de Responsabilidad Limitada

TELEFAX: 241-6412

WEB SITE: [Http://www.bcpo.com.pe](http://www.bcpo.com.pe)

E-MAIL: Soluciones@bcpo.com.pe

normas constitucionales, no habían sido consultadas con los sectores afectados; en

OPINION

Sucesos de Bagua

Dos meses después, todo parece estarse quedando en el olvido. Lecciones político-económicas de esa crisis

No han pasado ni dos meses de los graves acontecimientos ocurridos en Bagua y a no ser por el reciente interés por encontrar noticias sobre uno de los oficiales policías que continúa desaparecido, parece que los incidentes ocurridos se han deslizado al olvido.

Sin embargo, creemos que las causas que dieron origen a los mencionados sucesos aún están latentes en la población aborigen, dada la fuerza y violencia que cobraron las movilizaciones en defensa de sus derechos, a pesar que la misma pudo haber tenido un importante nivel de manipulación política.

Como recordamos, el gobierno aprobó en el 2008 un conjunto de decretos legislativos dentro del marco del Tratado de Libre Comercio entre Perú y Estados Unidos para facilitar los procesos de privatización en la región amazónica, rica en bosques, recursos minerales, petróleo, gas y ríos.

Estas normas provocaron conflictos que se iniciaron en abril pasado, cuando los pobladores de esa zona amazónica, protestaron exigiendo la derogatoria de los mencionados decretos ya que consideraban que estos vulneraban sus derechos ancestrales sobre la región, pues facilitaban las ventas de territorios para actividades petroleras y gasíferas y que los mismos, contraviniendo las recomendaciones internacionales e inclusive normas constitucionales, no habían sido consultadas con los sectores afectados; en

tanto que el gobierno no se pronunciaba sobre dichos pedidos, lo que dio inicio una serie de movilizaciones y protestas, que incluyeron interrupción de las vías de comunicación, y del abastecimiento regular de los gasoductos y bloqueo en la navegación de los ríos.

El punto culminante del conflicto tuvo lugar el 5 de junio, cuando en un enfrentamiento armado fallecieron 10 indígenas, 23 policías y hubo más de 100 heridos. Finalmente, el Congreso peruano cedió ante la presión de la opinión pública, por los graves enfrentamientos ocurridos y de otros levantamientos que se sucedían en otras regiones por motivos diversos; resolviendo derogar dos de los nueve decretos dictados por la autoridad, tras ello vino la calma. No obstante, la población originaria aún está a la espera de la derogación total de las normas que habían sido aprobadas.

El gobierno fue fuertemente criticado por el manejo político de la crisis y hoy se muestra preocupado por la decaída imagen internacional del país, mas aún tras el reciente cambio del gabinete ministerial que sucedió al grave conflicto.

Las repercusiones económicas del conflicto ocurrido en el país, son inevitables, pues es natural que los inversionistas se muestren reacios a ubicar a sus empresas en países, que muestren problemas de esa naturaleza y envergadura, como los que se mostraron, reduciéndose las posibilidades de nuevas inversiones nacionales y extranjeras, la generación de nuevos empleos, la producción de bienes y de reforzar el bienestar económico del país.

Es necesario, también, analizar los hechos ocurridos con mayor profundidad; considerando que la crisis en el Perú debe ser evaluada a la luz de un largo conflicto histórico referido a la construcción de los estados nacionales en América Latina, los cuales en su generalidad han sido extremadamente excluyentes con los pueblos indígenas, los mismos que en su mayoría han sido siempre excluidos del bienestar, de la participación y de la presencia política.

Resulta evidente que existe un profundo problema de relación entre los estados nacionales de América Latina y los pueblos indígenas, quienes por este mismo motivo, cuando se pretende dar inicio a importantes proyectos de inversión, especialmente los de extracción de recursos naturales; sienten que ello constituye una agresión contra su identidad y su territorio, aspectos de esencial importancia para estos grupos por lo que con relativa facilidad, tal como lo afirman diversos calificados analistas sociólogos, se dan cuando "los pueblos originarios reaccionan de manera violenta frente al estado y/o las empresas transnacionales, porque estos últimos generalmente no los validan como sujetos capaces de articular un discurso y participar de un debate, excluyéndolos a priori bajo el supuesto de que son opositores al progreso económico".

Por otra parte, encontramos el tradicional lento accionar de los gobiernos cada vez que estalla el conflicto entre la autoridad y la población aborigen, ante una iniciativa empresarial de gran escala y que compromete los intereses indígenas. Por esta razón, la mayoría de las negociaciones para llegar a un consenso demoran excesivamente y no tienen buenos resultados.

Es por ello que, generalmente, los pueblos indígenas tienen argumentos que debiéramos tener siempre presente para conocer y comprender adecuadamente sus reacciones, frente a lo que otros consideran una rebelión o una oposición al desarrollo. Obviamente, debería imperar el diálogo, las negociaciones y las compensaciones para llegar a acuerdos, evitándose lamentables consecuencias para la sociedad como las que ocurrieron en Bagua.

Creemos que la ciudadanía en general, comparte el enfoque antes referido, aseverando que el ánimo y el descontento que hoy mueve a las comunidades aborígenes de la selva del país, quienes no están dispuestas a ceder sus derechos sobre la tierra, tendrá que ser manejado con extremo cuidado por el actual gobierno si quiere evitar nuevos brotes de violencia.

Debemos tener muy en cuenta que en nuestro país, para explicar que las diferencias étnicas y ciertos hitos económicos han modelado de distinta forma el desarrollo de los grupos originarios en el interior del país, existen indígenas andinos y amazónicos, y la diferencia entre estos grupos es claramente notoria. Los indígenas andinos son ahora "campesinos", desde que se puso en marcha la reforma agraria de 1969. En cambio, los amazónicos siempre, por geografía y cultura, han estado más aislados y ni siquiera imperios como el Inca logró integrarlos. Ello explica en parte importante por qué esta última huelga, protagonizada en su mayoría por indígenas amazónicos, fue tan resistente.

Casos representativos en América Latina

En el Perú, la reacción de los pueblos originarios frente a los grandes emprendimientos, ha tendido a ser más violenta que en otros países de América Latina como son los casos de Chile o Argentina, aunque las movilizaciones indígenas en nuestro vecino país del sur se han caracterizado por ser bastante más prolongadas en el tiempo, tal como ocurrió con la larga oposición de la comunidad mapuche chilena a las iniciativas de las empresas forestales en dicho país o su rechazo a la construcción de centrales hidroeléctricas, estas últimas que se prolongaron entre 1997 y 2004.

En otros casos como los de Honduras y Ecuador, la comunidad aborígen desplegó una enérgica oposición. En este último país se registró una férrea oposición en el sector minero cuando a comienzos del presente año el gobierno ecuatoriano aprobó una nueva ley de minería, que dio origen a fuertes protestas y movilizaciones de los pueblos indígenas del país, los quechuas, que rechazaban el nuevo reglamento minero, dado que autorizaba la explotación industrial en territorios considerados de su propiedad, argumentándose además, que la explotación iba a impactar negativamente en sus cultivos, los recursos hídricos y el paisaje.

De manera similar, en el Brasil un grupo de indígenas amazónicos ganó un largo juicio por posesión de tierras, en contra de las autoridades.

Sin embargo, las últimas movilizaciones amazónicas de junio en Perú han sido las de mayor repercusión a nivel internacional, no obstante que en octubre 2008 también se gestaron otras que igualmente culminaron con la derogación de otros decretos leyes.

Lecciones político-económicas

Es indiscutible que la inversión empresarial privada, sea nacional o extranjera, es necesaria e indispensable para cualquier país, pero al mismo tiempo describe el otro lado de la moneda. Las inversiones se hacen con recursos que justamente muchas veces están emplazados en los territorios de las comunidades originarias, quienes, por lo general, deben y tienen que ser desplazados o ser afectadas de alguna manera para poder instalar la explotación. Por otro lado, las nuevas empresas requieren de un clima de estabilidad laboral, económica, política y sobre todo social, para poder operar eficientemente, y cuando estallan los conflictos con el pueblo indígena se produce inestabilidad e inseguridad, aumentando fuertemente los costos de producción y operación poniéndose en severo riesgo las nuevas inversiones.

Por ello, lo más importante es que las movilizaciones de las comunidades originarias ante ofertas, de nuevas inversiones, signifiquen un llamado serio a los gobiernos y a las corporaciones, en cuanto a que sus opiniones e intereses efectivamente cuentan a la hora de formular políticas públicas.

A partir de la reciente experiencia en Bagua, estamos convencidos que ahora, las empresas y corporaciones deberán tener en cuenta una multiplicidad de factores antes de emprender iniciativas de gran envergadura en la región. Ello es muy positivo y deberá exigir del gobierno a reevaluar la forma en que han diseñado sus políticas públicas de fomento a las inversiones en estas zonas y a crear instituciones adecuadas para tratar apropiadamente estos problemas, y así poder garantizar la estabilidad y las buenas condiciones económicas de desarrollo regional y local.

PRODUCCION

PBI, magro crecimiento en mayo de 0.46%.

Comportamiento negativo de los sectores manufacturero, comercio y construcción en el periodo fueron determinantes.

En mayo el PBI registró un crecimiento de 0.46 por ciento respecto a igual período del año anterior. Los sectores que tuvieron mayor crecimiento fueron el agropecuario que aumentó 6.7 por ciento, el pesquero que creció en 26.1 por ciento y el minero que lo hizo en 1.5 por ciento. Los otros servicios crecieron 3.4 por ciento, reflejando la mayor actividad del sector gobierno y del sector financiero y de seguros.

Sin embargo, la manufactura registró en el mes, un importante disminución de 8.6 por ciento explicada por la caída de 14.3 por ciento en la industria no primaria la que continuó viéndose afectada por la contracción de la demanda tanto interna como externa, en tanto que la construcción registró una leve disminución de 0.6 por ciento y el sector comercio decreció 0.7 por ciento, siendo

Evolución del PBI 2007 - 2009
(Variación % respecto al mismo periodo del año anterior)

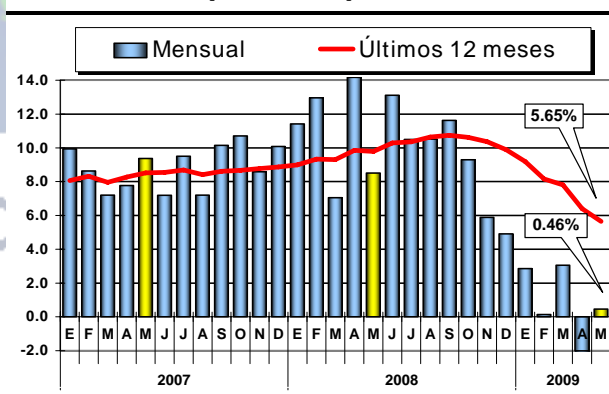

Fuente: INEI
Elaboración: Estudios Económicos BCPO

el comportamiento negativo de estos últimos sectores determinantes en los magros resultados registrados por la producción nacional en el mes.

Durante los cinco primeros meses del año el PBI muestra un modesto crecimiento de 0.83 comparado con el del mismo periodo del año anterior observándose nuevamente el desenvolvimiento negativo de la manufactura y la actividad comercial.

De esta forma, en términos interanuales el PBI continua registrando una notoria desaceleración pues la tasa de crecimiento de los últimos doce meses decrece en mayo hasta 5.65 por ciento (la mas baja desde marzo 2005), donde la manufactura observa la más baja tasa de crecimiento sectorial anual de tan solo 0.74 por ciento.

Evolución PBI - Mayo 2009

(Var. % respecto al mismo periodo del año anterior)

Sector	2009 / 2008		Anual
	Mayo	Enero-Mayo	Jun08-May09/ Jun07-May08
Agropecuario	6.69%	3.84%	6.74%
Pesca	26.09%	-11.21%	-1.47%
Minería	1.54%	3.01%	5.82%
Manufactura	-8.59%	-7.61%	0.74%
Electricidad y Agua	1.99%	1.19%	4.46%
Construcción	-0.59%	2.55%	8.98%
Comercio	-0.72%	-0.43%	7.14%
Otros Servicios	3.36%	4.22%	6.46%
PBI Global	0.46%	0.83%	5.65%

Nota: Anual: 12 últimos meses

Fuente: INEI

Elaboración: Estudios Económicos BCPO

Con las cifras de crecimiento económico registradas en los cinco primeros meses del año, revelan que el impacto de la crisis procedente del exterior viene siendo mucho más fuerte del que inicialmente se pronosticó, tal como con facilidad puede observarse en el gráfico anterior, situación que explica las constante revisiones a la baja en los pronósticos de crecimiento del PBI en el presente año, tanto de las entidades oficiales como de los analistas económicos.

Como recordamos las últimas proyecciones de crecimiento de la producción nacional formuladas por el Ministerio de Economía y Finanzas (MEF) prevén un aumento del PBI para este año de 3.0 por ciento, pero con la expectativa que la inversión pública, eje del crecimiento para el presente año que ha venido creciendo a un ritmo anual de un 25 por ciento logre aumentar a 50% al cierre del presente año, en mérito a la recuperación esperada en el ritmo de ejecución del Plan de Estimulo Económico (PEE) adoptado por el gobierno .

Por otro lado, se espera que el estímulo monetario generado a través de la política de reducción de la tasa de interés de referencia del Banco Central de Reserva (BCR) la que ha sido mas agresiva en los dos últimos meses y cuyo impacto tiene cierto rezago, tenga un mayor efecto en la reactivación del crédito y consecuentemente en el gasto y la inversión privada.

Asimismo, existe la expectativa que la actividad económica mundial deje de continuar contrayéndose y logre estabilizarse durante este segundo semestre del año, lo que podría tener impactos positivos en diversas ramas de la industria, en el sector exportador, en las expectativas de los agentes económicos, así como en las condiciones de financiamiento del exterior.

De darse estos factores de manera conjunta, situación que en nuestra opinión es muy probable ocurra, es de esperar que la economía peruana presentará un panorama de gradual recuperación en su ritmo de crecimiento a partir del presente segundo

semestre del año, pudiéndose prever que el crecimiento del PBI en el presente año bordee el 2 por ciento

TIPO DE CAMBIO

Cotización continúa en caída durante última semana.

Dólar interbancario venta se cotizó en S/. 2.996 el viernes 24.

Por segunda semana consecutiva el nuevo sol mantuvo su tendencia apreciatoria respecto al dólar, después de cinco sesiones semanales manteniéndose la cotización de la divisa al alza. Al término de las operaciones cambiarias del viernes, la divisa norteamericana se cotizaba en S/. 2.996 por dólar, frente a los S/. 3.009 unidades del cierre de la semana anterior; lo que representó una apreciación de la moneda local durante el periodo de 0.4 por ciento, con lo que se acumula una apreciación de 0.5 por ciento en el mes y de 4.6 por ciento en lo que va del año.

Tipo de Cambio
(Evolución últimos 60 días)

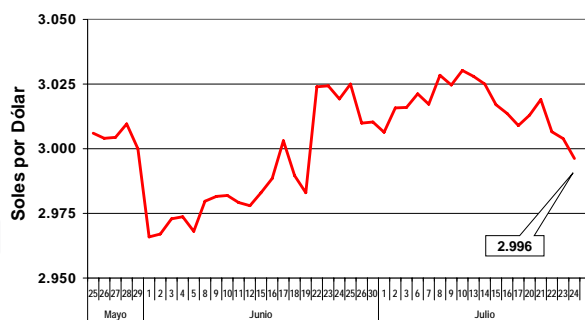

Variación en últimos 7 días	-0.4%
Variación acumulada en Julio	-0.5%
Variación acumulada en 2009	-4.6%

Fuente: Banco Central de Reserva del Perú
Elaboración: Estudios Económicos BCPO

Recién a partir del día miércoles, especialmente por el impulso de la oferta de dólares por parte de empresas corporativas, los bancos locales se animaron a comprar moneda extranjera a fin de mejorar sus posiciones altas en divisas estadounidenses, a la expectativa de lo que ocurrirá con la cotización en los dos últimos días de la semana con el inicio del periodo de vencimientos de Certificados de Depósito Reajutable (CDR) del BCR, dentro del cual se esperan vencimientos de dichos títulos por unos S/. 160 millones. También en esos días el dólar retrocedía en el mercado internacional luego de que los comentarios alentadores sobre la economía estadounidense por parte del Presidente de la Reserva Federal de ese país sobre datos positivos respecto a los precios de las viviendas y algunos otros factores técnicos compensaron los débiles resultados registrados por diversos bancos norteamericanos en el segundo trimestre.

Por otra parte, el Banco Central se mantuvo inactivo en el transcurso de la semana sin participar en el mercado cambiario, tal como lo viene haciendo desde hace algo más de 60 días. Las reservas internacionales netas del instituto emisor al 21 de julio alcanzaron los \$32,161 millones, es decir \$1,369 millones superiores a las registradas a fines del mes de junio, principalmente como resultado del aumento de los depósitos en moneda extranjera del sector público. Cabe

ACUMULACIÓN DE RESERVAS INTERNACIONALES NETAS
(Millones de US\$)

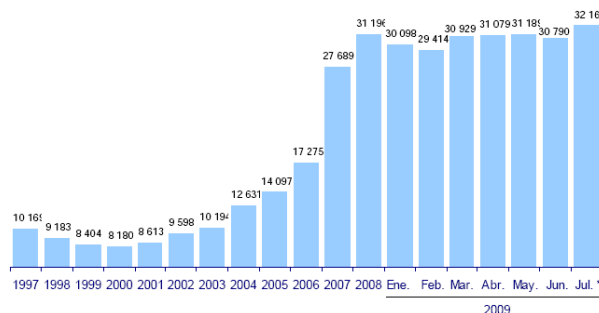

* Al día 21.

mencionar que el aumento de los depósitos del sector público se explica principalmente por la emisión internacional de bonos por \$ 1,000 millones para ser destinados a financiar el prepago de la deuda con el Club de París (Francia e Italia), por lo que el incremento de las RIN por dicho concepto es temporal. El actual nivel de nuestras reservas equivale a 15 meses de importaciones, 4.9 veces la emisión primaria y 1.6 veces la deuda pública externa.

El tipo de cambio venta en el mercado informal marcó el viernes S/. 2.990 por dólar, mientras que en las ventanillas de los bancos el precio registraba los S/. 3.010 por dólar.

Cotización Venta del Dólar y del Euro
(En Nuevos Soles)

	Promedio		Variación %	
	24 Jul	17 Jul	Ultimos 7 días	Desde el 31/Dic/08
Dólar				
Interbancario	2.996	3.009	-0.4%	-4.6%
Ventanilla Bancos	3.010	3.020	-0.3%	-5.7%
Paralelo	2.990	3.000	-0.3%	-4.8%
Euro				
Interbancario	4.320	4.330	-0.2%	-2.9%

Fuente: BCR, SBS
Elaboración: Estudios Económicos BCPO

BOLSA DE VALORES

Bolsa limeña logró subir 5.9% en la última semana

Durante cinco jornadas sucesivas diarias, operaciones registraron ganancias principalmente por avances en el sector minero

La Bolsa de Valores de Lima cerró la jornada bursátil del viernes, volviéndose a recuperar por segunda semana consecutiva luego de las pérdidas que vino mostrando en las dos semanas previas y en donde el avance de algunas mineras, que siguieron el desempeño positivo de los precios de los metales en el mercado internacional, resultaron impulsando el Índice General.

Las ganancias obtenidas por la Bolsa de Lima también fue impulsada por la subida de los mercados financieros de Nueva York debido al optimismo por indicios sobre la recuperación de la economía estadounidense. El pasado día jueves, el Índice General mostró su mayor alza (3.2 por ciento), a lo que también contribuyeron las mayores alzas de acciones de empresas industriales y bancarias locales por la difusión de buenos reportes financieros al segundo trimestre del año.

Al cierre de las operaciones semanales, el IGB subió 5.9 por ciento respecto al índice registrado una semana atrás. De esta forma en lo que va del mes el índice general logra avanzar mostrando una alza de 6.0 por ciento y acumulando en lo que va del año, una rentabilidad de 96.3 por ciento.

Durante las cinco sesiones de la última semana bajo comentario, las operaciones con acciones de empresas mineras registraron, en promedio, ganancias también de 5.9

Índice General de la Bolsa
(Evolución últimos 60 días)

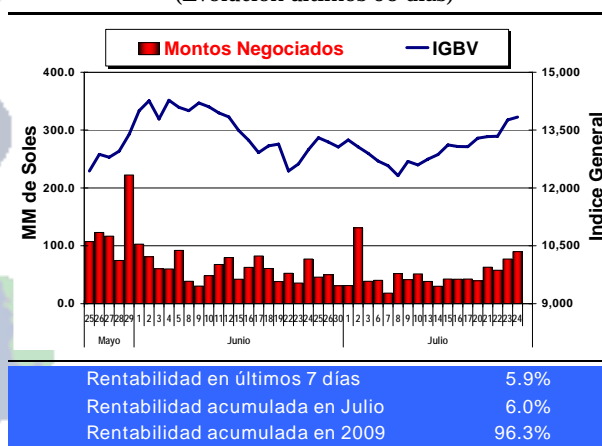

Fuente: Bolsa de Valores de Lima
Elaboración: Estudios Económicos BCPO

por ciento dentro de las cuales destacaron las ganancias obtenidas con acciones de las mineras Southern Copper; los títulos de Buenaventura y los papeles de Milpo y de Atacocha, El Brocal y Cerro Verde

El precio internacional del cobre, uno de los principales metales de exportación de Perú, cerró el viernes 24 cotizándose en \$2.53 la libra aumentando 4.0 por ciento desde el cierre del viernes pasado en tanto que el zinc marcó los \$ 1,668.50 la tonelada avanzando en el mismo periodo 4.5 por ciento, en tanto que el precio del oro se cotizó en \$952.80 la onza, con un aumento de 1.8 por ciento en la semana.

Bolsa de Valores de Lima Indices Sectoriales 2009

Sectores	Indice 24 Julio	Variaciones %	
		Últimos 7 Dias	Desde el 31 Dic 08
Agropecuario	578.8	3.0%	103.3%
Bancos y Financieras	457.1	12.3%	76.3%
Diversas	531.8	5.6%	23.6%
Industriales	816.5	6.5%	77.1%
Mineras	2,664.7	5.9%	118.0%
Servicios	347.2	-0.2%	19.0%
IGBVL	13,839.3	5.9%	96.3%

Fuente: Bolsa de Valores de Lima

Elaboración: Estudios Económicos BCPO

El volumen de las negociaciones en la bolsa mejoraron levemente respecto a semanas anteriores pues, en promedio, se negociaron operaciones diarias de S/. 65.6 millones.

TIPS TURÍSTICOS

Acceso de nuevos operadores a vía a Machu Picchu.

Ferrocarril Trasandino (Fetransa), actual concesionario de la operación de la vía férrea en la ruta Cusco – Machu Picchu, informó finalmente y tras extensas negociaciones, su aprobación del acceso de las empresas Andean Railways e Inca Rail para operar en la citada ruta, con lo cual se espera que a mediados del mes de septiembre aumente la competencia en el servicio ferroviario que actualmente brinda la empresa PerúRail y de esta manera mejore la calidad y los precios que se cobran a los turistas nacionales y extranjeros que pronto tendrán nuevas alternativas para trasladarse por el Valle Sagrado.

Future Brand elaborara la Marca País de Perú

Prom-Perú dio la buena pro a la consultora internacional Future Brand, integrante de Interpublic Group of Companies, quien ganó la licitación para la creación de la Marca País de Perú, proyecto en donde se tiene prevista una inversión de \$600 mil- Future Brand deberá desarrollar, en conjunto con el Estado peruano, la marca país en donde la tarea fundamental será la de integrar bajo una “gran sola marca” a todas las “submarcas” que tiene el país, como por ejemplo la gastronomía y Machu Picchu.

CANATUR espera que el turismo este presente en discurso Presidencial de Fiestas Patrias.

La Cámara Nacional de Turismo (CANATUR) tiene la expectativa que en el próximo discurso Presidencial por 28 de Julio el turismo esté presente en dicho mensaje a la Nación y que se anuncien medidas de política y obras públicas de importancia en materia de desarrollo turístico pues el año pasado el Jefe de Estado no nombró al turismo en su discurso y sólo hizo una mención de que existen inversiones turísticas

en el país, pero que las mismas son casi exclusivamente desarrolladas por el sector privado.

Viajes al extranjero se incrementaría en 20% en Fiestas Patrias.

La Dirección General de Migraciones (DIGEMIN), estima que con motivo de las próximas celebraciones de Fiesta Patrias los viajes al extranjero por razones de turismo durante este feriado largo se incrementará aproximadamente entre 15 y 20 por ciento. Por otro lado, también estima que durante estos días, el flujo de pasajeros podría aumentar entre 10 y 15 por ciento en comparación a las semanas anteriores. Finalmente, esa Dependencia afirma que en lo que va del año nuestro país ha recibido alrededor de 850 mil pasajeros extranjeros.

Ventas de paquetes turísticos nacionales por Fiestas Patrias disminuyen.

Según la Agencia Peruana de Agencias de Viajes y Turismo (APAVIT) las ventas de paquetes turísticos nacionales por Fiestas Patrias han disminuido en un 10 por ciento comparados con lo registrado el año pasado. Sin embargo, Cusco, a diferencia de los demás destinos turísticos, continúa siendo el favorito para vacacionar este fin de semana largo, ya que las ventas hacia dicho destino se han mantenido.

Viajeros de negocios representaron el 28% de los turistas en 2008.

Según el portal Caribbeannewsdigital.com, de los dos millones de turistas que llegaron al Perú el pasado año (14 por ciento más que en 2007), el 28 por ciento lo hizo por razones de negocios, segmento que muestra una tendencia al alza motivado por la adecuada infraestructura hotelera, la ubicación geográfica, los atractivos naturales, históricos y culturales y las modernas instalaciones para eventos que poseemos. El mencionado portal además refiere los comentarios del semanario Latin Business Chronicle de Estados Unidos, en el sentido que nuestro país ha logrado esta posición debido, además, a que tiene el mejor ambiente macroeconómico de Latinoamérica.

Nueva aerolínea para vuelos turísticos

Aero Transporte S.A. recibió el Permiso de Operación Especial de Aviación Comercial por un plazo de 4 años por parte del Ministerio de Transportes y Comunicaciones. El mencionado permiso comprende vuelos en circuitos turísticos como Pisco – Sobrevuelo Líneas de Nazca – Pisco, Pisco – Sobrevuelo Líneas de Nazca, Líneas de Palpa – Pisco, entre Pisco, Nazca, Las Dunas y sobrevuelos de las Líneas de Nazca y de Palpa. La aerolínea tiene como base de operación el aeropuerto Jorge Chávez y operará con aviones Cessna Caravan 208B. Por ahora este permiso tiene carácter administrativo, por lo que para realizar sus operaciones, la compañía deberá contar con el Certificado de Explotador correspondiente.

Cadena Aranwa abrirá cinco nuevos hoteles hasta el 2013.

La cadena Aranwa Hotels, Resorts & Spas anunció que invertirá \$ 36.5 millones en el período 2009 - 2013 para abrir cinco nuevos hoteles, los cuales estarán ubicados en Cusco, Arequipa, Puno e Ica. Dicha cadena proyecta operar siete hoteles en los próximos cinco años, todos con un concepto de salud y spa muy marcado que los diferencie de las opciones actuales del mercado, declaró. De estos, el primer proyecto

comprende la construcción de un hotel cinco estrellas en Cusco de 41 habitaciones a un costo de \$ 8 millones y el siguiente la construcción de un resort cuatro estrellas en El Chaco – La Puntilla, en Paracas que se estima sean inaugurados en el 2011.

Asimismo. La mencionada cadena tiene previsto para el año 2012 la ampliación de la Casona Rickttes, ubicada en Arequipa, donde construirá su segundo hotel cinco estrellas con una inversión \$ 9 millones y paralelamente construir un resort en el distrito de Coporaque, en el Valle del Colca, de 60 habitaciones, en el que invertirá \$ 6 millones.

Arequipa espera recibir 20 mil turistas por festividades de aniversario

La Alcaldía de Arequipa espera que unos 20 mil turistas, entre nacionales y extranjeros, arriben a la ciudad de Arequipa durante las celebraciones por el 469º aniversario de la fundación española de dicha ciudad, cuyo día central es el 15 de agosto. Esta temporada es la época de alta en la zona del Colca y para ello muchos turistas llegan primero a la ciudad de Arequipa donde podrán disfrutar los atractivos que se ofrece en el mes de aniversario de la ciudad.

Esperan duplicar llegada de visitantes a Caral.

Según la Dirección del Proyecto Especial Arqueológico Caral-Supe y tras la declaratoria de la Ciudad Sagrada de Caral-Supe como Patrimonio Cultural de la Humanidad por la UNESCO, se espera duplicar el número de turistas que llegan atraídos por conocer los vestigios de la primera civilización de América y cerrar el año con unos 90 mil visitantes.

Inicio tardío de campaña de Prom-Perú por Fiestas Patrias

La campaña “Escápate de la rutina” de Prom.Perú se inició con cierto retraso a menos de una semana del feriado largo por Fiestas Patrias. Recién se han podido observar avisos publicitarios que incentiven al turista nacional a viajar por el interior del país. Es probable que el mencionado retraso podría deberse a los recientes cambios en el Mincetur.

Número de pasajeros en vuelos internacionales crece 15.7% y nacionales en 4.5%.

La Dirección General de Aeronáutica Civil (DGAC) informó que durante los cinco primeros meses del año, el tráfico aéreo en vuelos regulares internacionales a Perú fue de 2'020,022 pasajeros, cifra mayor en 15.7 por ciento a la registrada durante similar período del 2008, cuando se movilizaron un 1'746,309 pasajeros. En el mismo periodo, el tramo que tuvo mayor demanda fue Buenos Aires - Lima con 117,727 pasajeros,

Por su lado, durante el mismo periodo enero–mayo el tráfico aéreo en vuelos regulares nacionales fue de un 1'688,650 lo que representó un incremento de 4.5 por ciento respecto a similar período del 2008, cuando se movilizaron 1'616,384 pasajeros. Del total del tráfico acumulado en este período, el 88.9 por ciento corresponde al servicio regular atendido por cuatro empresas aéreas, mientras que el 11.1 por ciento al servicio no regular atendido por 14 empresas. En los primeros cinco meses del año el tramo con mayor demanda fue Lima - Cusco con 217,434 personas.

BCPO te da soluciones a los problemas de determinación y pago de tus obligaciones tributarias incluyendo lo relacionado con la formulación y la presentación de tus PDTs.

Así te concentras en desarrollar y hacer crecer tu negocio

Contáctanos en: soluciones@bcpo.com.pe
Llámanos al: 241 6412

