

#### Contenido:

**OPINIÓN:** Crece morosidad crediticia. Cartera atrasada en los bancos y resto de entidades del sistema, sube preocupantemente. **Pág. 1**

**CREDITO:** Desaceleración de los préstamos al sector privado **Pág. 3**

**PRECIOS Y PRODUCCION:** IPC; aumento en Marzo mayor al esperado; mientras producción continúa desacelerándose **Pág. 5**

**TIPO DE CAMBIO:** Cotización volátil, pero esta semana vuelve a bajar **Pág. 7**

**BOLSA DE VALORES:** Bolsa limeña continúa con importante ascenso **Pág. 8**

**TIPS TURÍSTICOS** **Pág. 9**

#### BCPO

Bandín, Callo, Pizarro, Oruna  
Sociedad Civil de Responsabilidad Limitada

TELEFAX: 241-6412

WEB SITE: [Http://www.bcpo.com.pe](http://www.bcpo.com.pe)

E-MAIL: [Soluciones@bcpo.com.pe](mailto:Soluciones@bcpo.com.pe)

## OPINION

### Crece morosidad crediticia

**Cartera atrasada en los bancos y resto de entidades del sistema, sube preocupantemente.**

Estos hechos son preocupantes, y sin embargo, están pasando casi inadvertidos, o por lo menos no están siendo resaltados como creemos amerita hacerlo.

Hasta febrero pasado, las tasas de morosidad del sistema, vienen creciendo de manera sostenida desde hace cuatro meses, lo que paralelamente coincide con el desaceleramiento que viene registrando la actividad productiva nacional. Por ejemplo, al pasado mes de febrero la cartera atrasada o en mora de los bancos se había elevado a 1.43 por ciento, la tasa más alta registrada desde el año 2006. Algo similar viene ocurriendo en el resto de entidades que componen el sistema financiero nacional, tal como puede observarse en el cuadro siguiente:

#### Morosidad Sistema Financiero 1/

(En Porcentajes)

Entidades	Feb 2009	Dic 2008	Dic 2007	Dic 2006	Dic 2005
Bancos	1.43%	1.27%	1.26%	1.63%	2.14%
Financieras	5.36%	2.32%	2.42%	2.65%	2.44%
Cajas Municipales	4.53%	3.90%	3.85%	4.22%	4.49%
Cajas Rurales	4.38%	3.79%	5.40%	6.54%	6.45%
Edpymes	4.30%	3.63%	3.46%	4.54%	6.81%

1/ Créditos Vencidos y Judiciales / Créditos Totales

Fuente: SBS

Elaboración: Estudios Económicos BCPO

Existen otros indicadores para medir la morosidad en las entidades financieras, pero la de más común

utilización es la que hemos presentado y que relaciona la “cartera atrasada” (créditos vencidos y en cobranza judicial) con los créditos totales otorgados por las instituciones financieras.

Otro indicador comúnmente utilizado es el que relaciona la “cartera pesada” (que incorpora, además de la cartera atrasada, también los créditos refinanciados y reestructurados) con los créditos totales. Un último indicador de morosidad mas elaborado, lo constituye el que relaciona la “cartera de alto riesgo” (créditos calificados por los bancos como deficientes, dudosos o en pérdida, en función no solo de los plazos de incumplimiento en el pago, sino también de otros elementos sobre la situación o solvencia del deudor o su situación crediticia dentro del sistema, entre otros) respecto a los créditos totales.

Sin embargo, todos estos indicadores señalados presentan una evolución al deterioro de la cartera, similar al que presenta la cartera vencida expuesta.

### Morosidad por modalidad de crédito

Aunque todas las modalidades de préstamos muestran un aumento en los niveles de morosidad, son precisamente los de la cartera de crédito a las microempresas los que denotan el mayor ritmo de crecimiento, a pesar que dicha cartera es la que mas ha venido creciendo durante los últimos doce meses. Asimismo, la morosidad en la cartera créditos corporativos o comerciales, también muestra un acentuado crecimiento.

### Morosidad Bancaria 1/

(En Porcentajes)

Tipo de Crédito	Feb 2009	Ene 2009	Dic 2008	Dic 2007	Dic 2006
Comercial	1.00%	0.93%	0.80%	0.85%	1.20%
Microempresa	3.40%	3.27%	3.22%	3.12%	4.60%
Consumo	2.88%	2.72%	2.64%	2.39%	2.81%
Hipotecario	0.75%	0.72%	0.74%	0.87%	1.04%
<b>Total</b>	<b>1.43%</b>	<b>1.34%</b>	<b>1.27%</b>	<b>1.26%</b>	<b>1.63%</b>

1/ Creditos Vencidos y Judiciales / Créditos Totales

Fuente: SBS

Elaboración: Estudios Económicos BCPO

La situación antes explicada, creemos deberá exigir mayor prudencia en la evaluación del riesgo crediticio por parte de los bancos a sus clientes ante la extensión de los efectos de la crisis mundial en el desaceleramiento de la actividad productiva y las exportaciones del país, sin descuidar las acciones que aseguren el apoyo en el financiamiento de las empresas viables y con potencial de crecimiento dentro del escenario antes descrito.

El *riesgo de crédito* es el tipo de riesgo más importante al que debe hacer frente una entidad financiera; y un indicador importante del mismo es precisamente el nivel de morosidad de la entidad. Una de las principales dificultades que sufren las entidades financieras de cualquier tamaño, es la morosidad; pues una cartera morosa, que en promedio suponga el 3% de la cartera total, empieza a constituirse en un serio problema que compromete tanto la viabilidad de la institución financiera en el tiempo como la del propio sistema. Solo con bajos niveles de morosidad y con instituciones financieras sólidas y solventes se posibilita el que los recursos financieros fluyan eficazmente desde los agentes superávitarios (ahorristas) hacia los agentes deficitarios (prestatarios) y ello coadyuva que la confianza de los agentes económicos en el sistema financiero no se debilite.

El escenario antes descrito, exige de los mismos bancos y de la entidad reguladora, adoptar de manera prudencial, las medidas necesarias para evitar que la calidad de la cartera de colocaciones de nuestro sistema continúe deteriorándose, asegurando paralelamente de adecuados niveles de financiamiento a la actividad productiva.

Dentro de la dirección mencionada debería implementarse, paralelamente con dichas medidas prudenciales de evaluación de riesgos para el otorgamiento de préstamos, también acciones que permitan mantener la fluidez en la cadena de pagos hacia las empresas, por ejemplo, con el fortalecimiento en las líneas de financiamiento con mejores condiciones crediticias, con plazos mas amplios y con menor costo financiero que puedan proporcionar el propio gobierno, como el que pueda obtenerse de bancos extranjeros o de organismos financieros internacionales de desarrollo; o la promoción del financiamiento a cadenas productivas, lo que debería ir acompañada con una mas agresiva política de reducción de tasas de interés por parte del BCR, dentro del actual escenario de disminución en las presiones inflacionarias que venimos experimentando.

## CREDITO

### Desaceleración de los préstamos al sector privado

Al mes de febrero la tasa interanual de crecimiento de la cartera disminuye a 25.9%.

El BCR, nos informa que al mes de febrero el crédito total otorgado al sector privado por el sistema financiero<sup>1</sup> alcanzó los S/. 104,690 millones, lo que representó una tasa de crecimiento mensual de 0.3 por ciento, ligeramente menor a la registrada en enero que fue de 0.4 por ciento. De esta manera, en los últimos 12 meses, se acumula una tasa de crecimiento de 25.9 por ciento, inferior a la observada los meses previos de enero que fue 27.1 por ciento y de diciembre 2008 que fue de 29.0 por ciento.

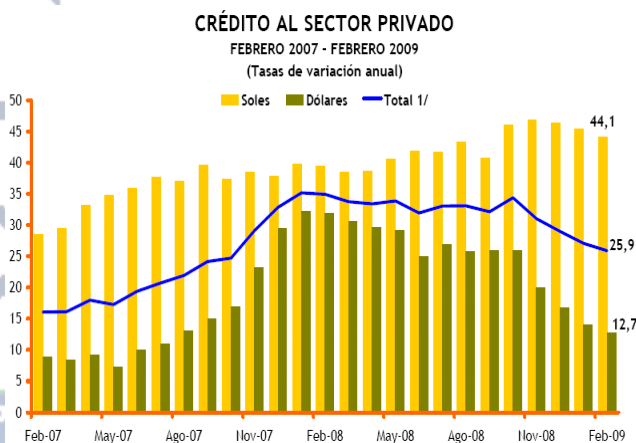

1/ Para el crecimiento total, los saldos en dólares se valúan a un tipo de cambio constante de febrero 2009

Fuente: Banco Central de Reserva del Perú

Con ello se mantiene la tendencia decreciente en el crecimiento de los créditos al sector privado que se registra desde el mes de octubre 2008 (ver gráfico adjunto), no obstante las medidas adoptadas por el BCR para flexibilizar el crédito y estabilizar la situación de liquidez de las entidades financieras, a través de las cuales ha ido reduciendo de manera sucesiva desde el mes de octubre 2008, las tasas de encaje sobre los depósitos bancarios tanto en moneda nacional como en moneda extranjera. Esta situación ha llevado a que las tasas de encaje promedio se encuentren en niveles similares a los que se tenía en diciembre del 2007.

<sup>1</sup> El crédito del sistema financiero incluye el total de las colocaciones otorgadas por las empresas bancarias, las empresas financieras, las cajas municipales y rurales, así como por la edpymes

La evolución del crédito antes señalada, junto con el aumento que viene registrando el nivel de morosidad en la cartera de los bancos y que analizáramos en el artículo anterior, pone en evidencia la actitud menos agresiva adoptada por parte de las entidades bancarias para el otorgamiento de préstamos a las empresas y personas, ante las expectativas de no asumir mayores riesgos frente al escenario de una extensión de la recesión en la economía del país, la que podría afectar la capacidad de pago de los deudores.

Se estima que el crecimiento en el crédito no continúe desacelerándose en los meses subsiguientes, o al menos no lo haga con la intensidad que lo ha venido haciendo en los últimos meses, frente a las medidas que continúa adoptando el instituto emisor con su política de reducción las tasas de encaje, y cuando ha empezado a reducir su tasas de interés de referencia para inyectar mayor financiamiento en el sistema y coadyuvar a reducir el costo del dinero en el sistema de tal forma que se contribuya al fortalecimiento de la cadena de pagos y, consecuentemente, de la demanda interna apoyando así al plan de estímulo económico del gobierno para mitigar los efectos de la crisis económica mundial, la misma que está empezando a reflejar un importante impacto desfavorable en nuestras exportaciones; en la producción interna y en el aumento del desempleo.

Según tipo de monedas, en febrero ha continuado la tendencia registrada de los últimos años donde se observa un mayor dinamismo del crédito en soles. En febrero estos créditos han crecido 1.5 por ciento (a una tasa interanual de 44.1 por ciento) mientras que el crédito en dólares se ha contraído 0.8 por ciento (a una tasa interanual de 12.7 por ciento)

Esta tendencia refleja tanto el esfuerzo de las entidades financieras por atender mejor a segmentos de deudores cuyos ingresos se generan mayormente en moneda nacional, como la menor demanda de créditos en dólares tanto de consumidores finales como de sectores productivos frente al mantenimiento de altas tasas de interés en dólares, así como para evitar los riesgos de un posible aumento en el tipo de cambio.

No obstante la desaceleración que viene registrando el crédito al sector privado, los préstamos otorgados a las microempresas viene mostrando aún un dinamismo importante, aunque con un preocupante aumento en los niveles de morosidad. En el último mes de febrero, las colocaciones en este segmento registran un crecimiento mensual de 2.1 por ciento y en el periodo interanual febrero 2009 – febrero 2008 el crecimiento fue de 50.6 por ciento. El crédito hipotecario para adquisición de vivienda es que muestra el menor dinamismo con una tasa de crecimiento interanual de 20.3 por ciento.

### Crédito al Sector Privado

	Saldos en millones de soles			Crecimiento %	
	Feb 09	Ene 09	Feb 08	Feb09/ Ene09	Feb09/ Feb08
Corporativos	60,096	60,290	48,374	-0.3%	24.2%
Microempresa	10,421	10,203	6,921	2.1%	50.6%
Consumo	22,632	22,480	18,263	0.7%	23.9%
Hipotecario	11,451	11,352	9,518	0.9%	20.3%
<b>Total</b>	<b>104,600</b>	<b>104,325</b>	<b>83,076</b>	<b>0.3%</b>	<b>25.9%</b>

Fuente: BCR

Elaboración: Estudios Económicos BCPO

# PRECIOS Y PRODUCCION

## IPC, aumento en Marzo mayor al esperado; mientras producción continúa desacelerándose

IPC se incrementó en marzo 0.36%, en tanto valor de la producción de la industria, minera y construcción continua desacelerándose.

### Precios

Según el INEI, la inflación en el mes de marzo fue de 0.36 por ciento, mayor a los pronósticos formulados por los principales analistas, tras haberse registrado un inflación negativa de  $-0.07$  por ciento el anterior mes de febrero y cuando se preveía que el crecimiento en los precios continuase amenguando en razón de dos elementos fundamentales: la disminución en los precios en los principales alimentos por los menores precios de los insumos alimenticios importados, y por la retracción en el consumo y la demanda que se deriva de la menor actividad productiva que viene experimentando nuestra economía

**Indice de Precios al Consumidor**  
(Variaciones Porcentuales)

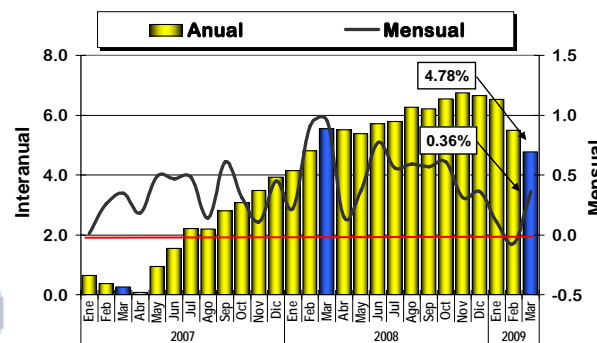

Fuente: INEI  
Elaboración: Estudios Económicos BCPO

La mayor inflación registrada en marzo responde, principalmente, al alza experimentada en los precios de los bienes y servicios del grupo de consumo Enseñanza y Cultura que en el mes aumentó 2.23 por ciento ante el inicio del año escolar, aunque también contribuyó al alza del IPC, el aumento en los precios de los Alimentos y Bebidas, por la importante peso de este grupo de consumo tienen en el índice general (47.5 por ciento) y que, en promedio, crecieron 0.26 por ciento, derivados, principalmente, de las dificultades estacionales en el normal abastecimientos de productos agrícolas.

En lo que va del año, el aumento en los precios acumula un incremento de 0.39 por ciento y en el periodo anual marzo 09 – marzo 08 un acumulado de 4.78 por ciento, con lo que la tasa anual de crecimiento en los precios se mantiene en descenso por cuarto mes consecutivo.

Los pronósticos sobre la tasa de inflación anual se mantienen en la misma tendencia a la baja, en consideración a que los precios de los alimentos, principalmente los de origen importado, continúen decreciendo, así como que en los meses siguientes, es previsible que se observen los efectos positivos que deberían tenerse sobre los precios al consumidor por la disminución en los precios al por mayor que en el mes de marzo decrecieron 0.5 por ciento, y que continúan disminuyendo por quinto mes consecutivo.

## Producción

Según el mismo INEI, solo la actividad agropecuaria mostró un avance el mes de febrero cuando registró un crecimiento ese mes de 3.9 por ciento comparado con el mismo mes del 2008. Tanto la producción agrícola como la pecuaria mostraron aumentos de 1.9 por ciento y 6.6 por ciento, respectivamente. Destacaron en el mes la mayor producción lograda de arroz cáscara, caña de azúcar maíz amarillo y uvas, principalmente.

### Indices de Producción por Sectores

(Año base 1994 = 100.0)

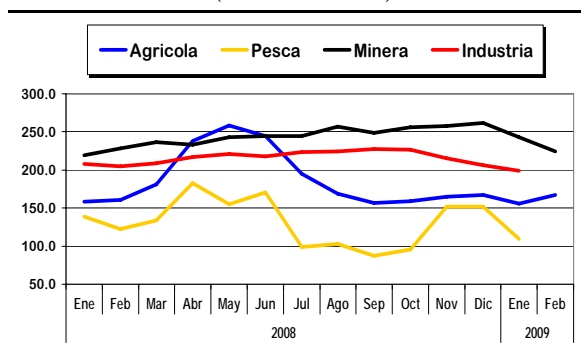

Fuente: INEI

Elaboración: Estudios Económicos BCPO

En cambio, otros importantes sectores productivos muestran una marcada desaceleración. Es así como se observa que la producción industrial no primaria registra al mes de enero una importante caída de 4.1 por ciento comparada con la del mismo mes del 2008 (El INEI no ha proporcionado aún información al mes de febrero, pero es probable que la producción industrial continúe decreciendo pues los indicadores de dicha actividad como es el del consumo industrial de electricidad decreció ese mes 1.5 por ciento)

La misma tendencia decreciente se registró en la producción minera cuando en febrero disminuyó 2.1 por ciento acentuando la disminución que registra desde el mes de diciembre.

Igualmente, aunque también por factores estacionales, la producción pesquera muestra una importante caída en enero de 21.0 por ciento, destacando que el valor de la producción de ese mes es bastante inferior al de los primeros meses del 2008

El desfavorable comportamiento que viene registrando la producción en estos principales sectores viene mostrando una desaceleración mayor a la pronosticada por los principales especialistas y entidades de los gubernamentales, están condicionando nuevamente a revisar a la baja los últimos pronósticos de crecimiento del PBI para el presente año y que se situaban en 5.0 por ciento. Ahora, creemos que una meta de crecimiento de 4.0 por ciento sea más probable alcanzar. Inclusive, la Comisión Económica para América Latina (CEPAL) en su último reporte proyecta una tasa de crecimiento para nuestro país de 3.9 por ciento para el presente año o, mas conservadoramente, la calificadora Fitch Ratings proyecta un crecimiento de 3.0 por ciento para nuestra economía, destacando sin embargo, ambas entidades que Perú logrará registrar la tasa de crecimiento anual mas alta de la región en el presente año

# TIPO DE CAMBIO

## Cotización volátil, pero esta semana vuelve a bajar

Nuevo sol se apreció durante últimos siete días en 0.2%

Luego del importante alza que experimentara el tipo de cambio el pasado día lunes, el nuevo sol volvió a recuperarse en las sesiones cambiarias siguientes con lo que logró apreciarse durante la última semana en 0.2 por ciento, cuando la cotización interbancaria venta llegó el jueves a S/. 3.123.

Con una relativa volatilidad, la cotización del sol evolucionó en línea con un alza global de los mercados que llevó a los bancos locales a recortar sus posiciones en dólares tras una intensa negociación, aumentando de esta manera la oferta de dólares en el mercado, aunada a la débil demanda de la divisa que se registró durante casi toda la semana; situación que permitió que el BCR continuase sin participar.

**Tipo de Cambio - Ventas del BCRP**  
(Evolución últimos 60 días)

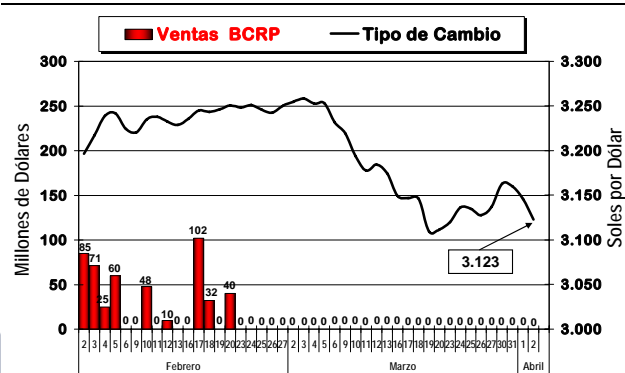

Variación últimos 7 días	-0.2%
Variación acumulada Marzo	-2.8%
Variación acumulada 2009	-0.6%

Fuente: Banco Central de Reserva del Perú  
Elaboración: Estudios Económicos BCPO

Como el tipo de cambio también tiende a acompañar a los mercados externos, durante la semana se presentaron algunos signos aislados pero positivos sobre la evolución de la crisis económica mundial lo que permitió mejorar el mercado de acciones que subieron en el transcurso de la semana debilitando la cotización del dólar en los mercados internacionales. Entre los mencionados signos positivos, destacaron el anuncio de la cumbre de líderes de los G20 (las 7 economías industrializadas y 13 de las economías emergentes más desarrolladas) que acordaron facilitar \$ 1 billón dentro de un plan para enfrentar la crisis financiera mundial, parte importante del cual sería canalizado a través del FMI, así como que se permitiera a los bancos mayor flexibilidad en aplicar las valoraciones de sus activos tóxicos. Otro dato positivo lo constituyeron los recientes resultados obtenidos en el primer trimestre del año por varios bancos de la Unión Europea así como del sector industria y el de viviendas en los Estados Unidos-

### Cotización Venta del Dólar y del Euro (En Nuevos Soles)

	Promedio		Variación %	
	2 Abril	25 Marzo	Últimos 7 días	Desde el 31/Dic/08
<b>Dólar</b>				
Interbancario	3.123	3.128	-0.2%	-0.6%
Ventanilla Bancos	3.178	3.190	-0.4%	-0.5%
Informal	3.120	3.130	-0.3%	-0.6%
<b>Euro</b>				
Interbancario	4.388	4.325	1.5%	-1.4%

Fuente: BCR, SBS  
Elaboración: Estudios Económicos BCPO

Dentro de ese contexto positivo el mercado se mantenía ofertado, con los bancos acomodando sus carteras para quedar menos expuestos al descenso de la moneda estadounidense.

En cambio, el aumento que registró la divisa norteamericana en el mercado local el pasado lunes, estuvo vinculado al aumento en el valor del dólar en el mercado financiero internacional tras los temores que originó el

anuncio de un posible quiebre de las firmas automotoras estadounidenses General Motors y Chrysler, que llevó a los inversores a reducir riesgos y refugiarse en esta moneda.

Al cierre de la jornada cambiaria del jueves el tipo de cambio venta en las ventanillas de los bancos marcó los S/. 3,178 por dólar y en el mercado informal los S/. 3.120

## BOLSA DE VALORES

### Bolsa limeña continúa con importante ascenso

En últimas siete jornadas registró ganancias de 6.1%.

En el 2009, bolsa limeña con mayores a nivel mundial (38.8%)

Índice General se acerca nuevamente a los 10,000 puntos luego de seis meses

El Índice General de la Bolsa de Valores de Lima se acercaba rápidamente a marcar los 10,000 puntos básicos (nivel de dejara en octubre 2008), cuando cerró la jornada del jueves marcando los 9,780.53 puntos, tras registrar una nueva alza semanal de 6.1 por ciento en sucesivas sesiones donde los montos negociados se recuperaban lentamente, destacando en la semana, las operaciones con acciones de la minera La Poderosa el día miércoles por un monto total de S/. 162 millones.

**Índice General de la Bolsa**  
(Evolución últimos 60 días)

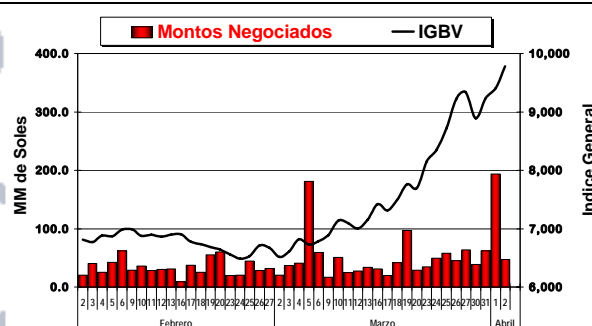

Rentabilidad últimos 7 días	6.1%
Rentabilidad acumulada Marzo	38.5%
Rentabilidad acumulada 2009	38.8%

Fuente: Bolsa de Valores de Lima  
Elaboración: Estudios Económicos BCPO

El comportamiento positivo en las operaciones en la bolsa limeña en la última semana estuvo alentado por los datos positivos sobre la economía de Estados Unidos, que impulsaron una subida de la cotización de los metales, especialmente el del cobre, y que animaron a los inversores en el mercado.

En promedio, las operaciones con las acciones mineras registraron ganancias promedio de 4.6 por ciento resultando las más favorecidas las acciones de las empresas Cerro Verde, El Brocal, Volcan y Minera Corona.

### Bolsa de Valores de Lima Indices Sectoriales 2009

Sectores	Índice 3 Abril	Variaciones %	
		Últimos 7 Días	Desde el 31 Dic 08
Agropecuario	552.6	8.2%	94.1%
Bancos y Financieras	309.5	10.9%	19.4%
Diversas	406.0	4.5%	-5.7%
Industriales	623.4	6.8%	35.2%
Mineras	1,701.2	4.6%	39.2%
Servicios	323.6	5.1%	10.9%
<b>IGBVL</b>	<b>9,780.5</b>	<b>6.1%</b>	<b>38.8%</b>

Fuente: Bolsa de Valores de Lima  
Elaboración: Estudios Económicos BCPO

Las transacciones con acciones del sector bancario también registraron ganancias significativas en la semana de 10.9 por ciento en promedio destacando las utilidades obtenidas con acciones del Banco Continental y del Scotiaban.

Con los resultados positivos obtenidos durante las últimas semanas por la bolsa limeña, esta logra instituirse en la bolsa mas rentable del mundo en lo que va del

año con ganancias acumuladas de 38.8 por ciento, seguida por la bolsa de Shanghai con 33.2 por ciento de ganancias y mas lejos la bolsa de Caracas con utilidades acumuladas de 25.2 por ciento

## TIPS TURÍSTICOS

---

### **Cadena colombiana GHL proyecta hoteles en Trujillo y Arequipa.**

La cadena colombiana GHL, que actualmente opera en nuestro país los hoteles Sonesta, tiene proyectado dentro de los próximos dos años, abrir dos nuevos hoteles más en el Perú, los mismos que estarán ubicados en las ciudades de Arequipa y Trujillo, lo que les permitirá continuar con el plan de expansión de la cadena en Perú. Representantes de dicha cadena indicaron estos nuevos hoteles serían de la categoría cuatro estrellas y estarían enfocados principalmente al segmento corporativo, pues los turistas que más visitan esas ciudades lo hacen por motivos de negocios.

### **PromPerú y operadores turísticos coordinan trabajos de promoción de circuitos turísticos alternativos**

PromPerú y un grupo de operadores turísticos nacionales viene trabajando coordinadamente la creación y promoción de destinos alternativos a los tradicionales recorridos por el sur del país. Se trata de promover programas alternativos no solo con arqueología y cultura, sino de aventura y gastronomía, entre otros; pues la mayoría de los operadores que venden tours de 18 y 19 días, siempre promocionan los mismos paquetes turísticos en los circuitos del sur y norte del país.

### **Turismo de lujo mantiene crecimiento a pesar de la crisis**

Según especialistas vinculados a la actividad turística, actualmente se observa una reducción de 25 por ciento en el flujo de de turistas masivos pero, sin embargo, y a pesar de la actual difícil coyuntura, la demanda y oferta de servicios turísticos de lujo continúa creciendo. La entidad también resalta que estando muy cerca de las celebraciones de Semana Santa, aún no se están cubriendo los cupos para turistas que se prevé recibir durante estas fechas-

### **Para peruanos y pese a crisis, los Estados Unidos continúan siendo el principal destino turístico**

Estados Unidos continúa siendo el destino preferido de los turistas peruanos por la variedad de entretenimiento que ofrece. Pese a la difícil coyuntura económica por la que atraviesa dicho país y la desaceleración del turismo estadounidense, esta actividad en dicho país continua siendo importante, ahora que se observa un fortalecimiento del turismo shopping y el aumento y mejoras en las ofertas de paquetes turísticos con descuentos en los servicios de hoteles y cruceros, entre otros.

### **Pasajeros en vuelos nacionales creció 4.9% en primer bimestre 2009**

Durante los dos primeros meses del presente año, según recientes estadísticas de la Dirección General de Aviación Comercial (DGAC), el tráfico aéreo en vuelos regulares nacionales en el país fue de 651,614 pasajeros, lo que representó un incremento de 4.9 por ciento comparado con similar bimestre del 2008. Sin embargo, en el mes de

febrero, se observó una reducción en el flujo de pasajeros de 0.2 por ciento respecto al mismo mes del 2008, mientras que en el mes de enero dicho flujo había aumentado 9.6 por ciento. Durante el primer mes del año, el tramo en que se transportaron más pasajeros fue Lima – Cusco.

### **Empresas vinculadas al turismo en Chile se agrupan en una sola Federación**

Todas las empresas vinculadas a la industria del turismo en Chile, recientemente acordaron formalmente agruparse en una sola institución gremial mediante la constitución de la Federación de Turismo de Chile (FEDETUR), en una ceremonia que contó con la presencia de autoridades del gobierno relacionadas con dicha actividad y de empresarios y altos ejecutivos privados vinculados al sector. Con ello se logran agrupar en una sola asociación, compañías aéreas, hoteles, tour operadores, agentes de viajes, casinos centros de ski y termas, entre otros, lo que se estima permitirá una mejor coordinación de todas esas entidades para el desarrollo integral de ese sector en Chile.

### **Recién en el 2011 sector aéreo mundial se recuperará de la crisis mundial**

Según Official Airline Guide (OAG), la actividad de transporte aéreo internacional de pasajeros y de carga en el mundo se reducirá en 4 por ciento durante el presente año, debido a que por la crisis mundial, las principales aerolíneas están reduciendo sus frecuencias de vuelos, como una forma de tratar de recortar costos de operación. Asimismo, dicha entidad señaló que la aviación civil no recuperará su actividad normal hasta 2011, año a partir del cual se espera se recupere paulatinamente la tasa promedio anual normal de crecimiento de estos servicios, calculada en 3.4 por ciento.

### **En el 2008 Avis Rent a Car fue la mejor arrendadora de autos 2008**

La prestigiosa consultora Brand Keys de Nueva York designó a Avis Rent a Car como la primera en la categoría de empresas rentadoras de autos en el mundo durante el 2008" y, además, ocupó el 2° puesto, detrás de Google, en el Índice General "Brand Keys Customer Loyalty 2008", elaborado por la mencionada consultora para premiar a las empresas que, a través de los años alcanzaron los más altos logros al anticiparse a las expectativas de sus clientes.

S.C.