

Contenido:

OPINIÓN: Carta de intención 2006 con el FMI	Pág. 1
SECTOR MINERÍA: Precio de metales se ubican en nuevos máximos	Pág. 3
CAMISEA II: Se proyecta exportar \$1,000 millones al año	Pág. 5
INDUSTRIA MANUFACTURERA: Creció 7.6% en noviembre	Pág. 6
SECTOR TURISMO: Turismo en regiones creció 7.4% en el 2,005	Pág. 8
DÓLAR: Dólar baja a 3.375 y Bolsa sigue subiendo	Pág. 9
TIPS TURÍSTICOS	Pág. 10

BCPO

Bandín, Callo, Pizarro, Oruna

Sociedad Civil de Responsabilidad Limitada

TELEFAX:

241-6412

WEB SITE:

[Http://www.bcpo.com.pe](http://www.bcpo.com.pe)

E-MAIL:

Soluciones@bcpo.com.pe

Opinión

Carta de intención 2006 con el FMI.

Una noticia que pasó casi inadvertida la semana que pasó estuvo constituida por la suscripción el 11 de enero de una nueva Carta de Intención con el Fondo Monetario Internacional para el presente año 2,006. La mencionada Carta con el FMI, que fuera publicada en la web (www.bcrp.gob.pe) constituye, en nuestra opinión, un documento valioso de suma importancia que permite conocer los compromisos formales de política económica que el gobierno se obliga a adoptar durante el presente año.

La mencionada carta contiene una serie de lineamientos de política fiscal y monetaria que el Estado se compromete a desarrollar dentro de su programa económico con el objetivo de lograr un buen desempeño de los sectores real o productivo, financiero y externo. Si bien el Perú no requería formalizar este documento con el FMI toda vez que usualmente solo se hace ante situaciones de crisis de balanza de pagos y cuando se solicitaban recursos condicionales del Fondo para hacer frente a dichas situaciones, que no es el caso peruano, el Gobierno ha considerado de utilidad establecer compromisos puntuales explícitos que lo obliguen a asegurar y garantizar la estabilidad macroeconómica del país para lograr el crecimiento económico (estimado en 5% para el presente año) y del empleo, mantener un bajo nivel de inflación y reducir el nivel de dolarización de nuestra economía, situaciones que opinamos son totalmente correctas.

Dentro del programa económico para el presente año 2,006, los principales compromisos asumidos que merecen ser destacados podemos mencionar a los siguientes:

Mantener el esquema de metas explícitas de inflación (fijada en 2.5%) pero cambiando el anterior sistema de meta anual a uno de meta continua o de mediano plazo.

Continuar interviniendo en el mercado cambiario para moderar la eventual volatilidad en la cotización que se presentase.

El déficit fiscal del presupuesto del sector público no deberá exceder del 1% del PBI para lo cual se continuará fortaleciendo el cumplimiento de las reglas de la Ley de Responsabilidad y Transparencia Fiscal, se facilitará la administración tributaria consolidando los actuales esquemas de retenciones del IGV, se continuarán eliminando exoneraciones tributarias, se seguirán desplegando esfuerzos para reducir la evasión tributaria mejorando y simplificando los procedimientos de las acciones de auditoría de la SUNAT, introduciendo los sistemas de facturas electrónicas.

Dentro de la reforma del sector público, adicionalmente a la modificación ya efectuada con el sistema de célula viva de pensiones, se tiene previsto efectuar una reforma integral del régimen de pensiones militar y policial orientada a asegurar su viabilidad financiera.

Continuar gestionando el endeudamiento público procurando reducir riesgos de refinanciación y de mercado y continuar aumentando la participación del endeudamiento con instrumentos en moneda nacional.

Como elemento fundamental para promover el crecimiento y la eficiencia de la inversión en infraestructura se continuará fortaleciendo el Programa de Promoción de la Inversión Privada mediante el sistema de concesiones y asociaciones público-privadas con las cuales se espera lograr en el año, compromisos de inversión en infraestructura hasta por \$ 1.7 miles de millones.

De otra parte, el programa contempla compromisos para reducir la vulnerabilidad del sistema financiero y continuar con la mayor integración del país a la economía regional y mundial así como a mejorar el clima propicio para el desarrollo de los negocios y la competitividad promoviendo el sistema de cortes comerciales de Lima y en el interior del país para la pronta solución de disputas judiciales. Asimismo, para promover el acceso al crédito el gobierno iniciará la implementación de la centralización del registro de garantías

Los esfuerzos para reducir los riesgos de la dolarización financiera (70% de los créditos del sistema financiero está en dólares) continuarán siendo fortalecidos, para lo cual se desarrollará un plan para asegurar que al menos el 50% de los créditos hipotecarios financiados con recursos del Programa Mivivienda sea otorgado en moneda nacional. Dicho plan contemplará incentivos a instituciones financieras para tal fin, incluyendo la de coberturas por riesgos crediticios. Asimismo, y con el mismo fin de reducir los riesgos de la dolarización, la SBS habrá implementado en su totalidad las regulaciones sobre riesgo cambiario crediticio emitidas en el 2005.

Se continuarán desarrollando acciones para fortalecer la supervisión y regulación consolidada de las instituciones financieras por parte de la SBS para lo cual se incluirán requerimientos de capital en función del riesgo o la provisión total de operaciones off-shore de alto riesgo. Asimismo, se contempla implementar integralmente en el 2006 la Ley de Protección al Consumidor en materia de servicios bancarios.

El programa considera también acciones para promover la eficiencia en la intermediación financiera mediante el desarrollo del mercado interno de capitales profundizando el mercado secundario de valores, reduciendo las barreras a la titulación y estandarización de contratos financieros

El gobierno también se compromete a supervisar cuidadosamente el otorgamiento de crédito de los bancos públicos al sector privado para lo cual todos los programas de préstamos de consumo del Banco de la Nación serán supervisados por el Ministerio de Economía y Finanzas a través de metas trimestrales previamente establecidas entre ambas entidades.

Asimismo, en el caso de Agrobanco, sus operaciones cuasifiscales relacionadas con préstamos a pequeños agricultores seguirán registrándose en el presupuesto público.

Tal como se puede apreciar, el actual gobierno a través de esta Carta de Intención, está dejando claramente delineado un programa económico claro y preciso que, en nuestra opinión, parece totalmente coherente y consistente y que puede garantizar la estabilidad macro y el crecimiento económico.

La incertidumbre queda planteada. El nuevo gobierno a instalarse el próximo mes de julio garantiza continuar con el mismo programa o uno similar que permita alcanzar los mismos objetivos? Hasta la fecha no se han hecho explícitas propuestas al respecto por parte de las distintas candidaturas. Lo lamentable es que la candidatura que encabeza las encuestas electorales es la que menos ha tratado el tema, por lo que creemos que hasta que esto no ocurra, los resultados de dichas encuestas son hasta ahora demasiado "volátiles" o emotivas, por llamarlas de alguna manera. Confiamos que la opinión pública será finalmente reflexiva y oriente su elección cuando dicha incertidumbre sea finalmente despejada.

Sector Minería

Precios de metales se ubican en nuevos máximos.

Los mercados internacionales de los minerales continúan desarrollándose positivamente generando un contexto favorable para el Perú y para los países exportadores de dichas materias primas. El precio los principales metales continuó con su tendencia creciente, registrando nuevos máximos. De esta manera, el lunes 16 de enero el precio del cobre se ubicó en un nuevo máximo histórico, el del oro en el máximo de los últimos 25 años y el del zinc en el máximo de los últimos 17 años

En lo que va del año, la cotización del oro aumentó 8.7% a \$562.5 por onza troy, el 16 de enero, registrando un nuevo máximo en 25 años. El metal precioso se vio favorecido por el debilitamiento del dólar, el incremento de los precios del petróleo y una mayor demanda por parte de los fondos de inversión que responde a

una estrategia de mayor diversificación de sus portafolios.

También el 16 de enero, el precio del cobre registró un nuevo máximo histórico de \$215.6 por libra esto, en parte, a la huelga en la empresa estatal chilena Codelco (primer productor mundial). Por otro lado, el banco de inversión Credit Suisse First Boston proyectó para el 2006 un déficit en el mercado global de cobre de 200 mil TM. En lo que va de 2006, el precio de cobre muestra un crecimiento de 3.7%.

Oro (Londres)
(Dólares por onza troy)

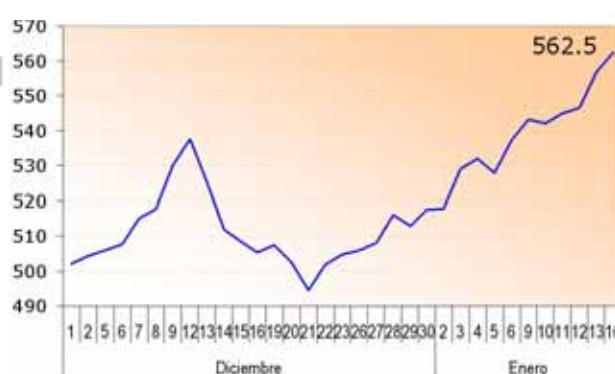

Fuente: BCR

Elaboración: BCPO, Área de Análisis Económico Financiero

Cobre (Londres)
(Dólares por libra)

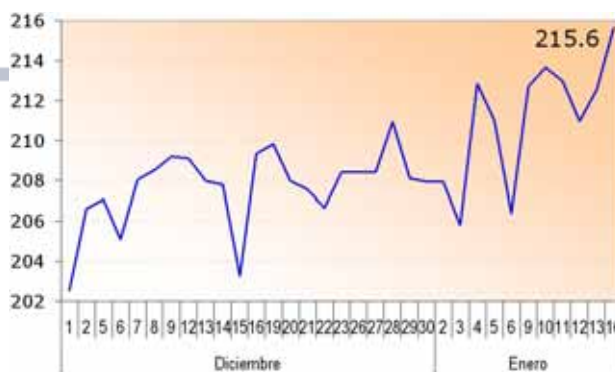

Fuente: BCR

Elaboración: BCPO, Área de Análisis Económico Financiero

Al igual que el oro y el cobre, el precio del zinc registró un nuevo máximo, en este caso fue de 17 años, al ubicarse en \$93.71 por libra. Las perspectivas del zinc para el 2006 se muestran bastante favorables gracias al crecimiento de la demanda proveniente de Asia y de China principalmente, y al limitado crecimiento de la oferta y la ausencia de nuevos proyectos de inversión para el producto, a excepción de la mina San Cristóbal (Bolivia) que empezaría a operar a mediados de 2007. Cabe destacar que el importante crecimiento en la demanda de zinc por parte de China ha convertido a ese país desde el 2004, en importador neto de dicha materia prima por primera vez desde 1988. De este modo, la participación de la región asiática sobre el total de la demanda mundial se incrementó de 42% en el 2001 a 52% en el 2005.

Dichos factores se han traducido en un significativo descenso de los inventarios de la Bolsa de Metales de Londres, los cuales pasaron de 637 mil TM a principios de 2005 a 389 mil TM al 11 de enero de 2006 (el menor nivel desde setiembre de 2001). Para el presente año, los analistas esperan un déficit en el mercado global de zinc de alrededor de 300-400 mil TM por lo que podría producirse un mayor incremento en su cotización.

De otro lado, en lo que va del año, el precio del petróleo subió 4.8% a \$63.9 por barril debido a preocupaciones sobre la estabilidad de los suministros en importantes regiones productoras. Así cabe mencionar una posible reanudación del programa nuclear de Irán (segundo productor de la OPEP), los ataques a los oleoductos en Nigeria, la disputa sobre los precios del gas natural entre Rusia y Ucrania y el cierre de la mayor refinería de Irak por amenazas de seguridad.

Zinc (Londres)
(Dólares por libra)

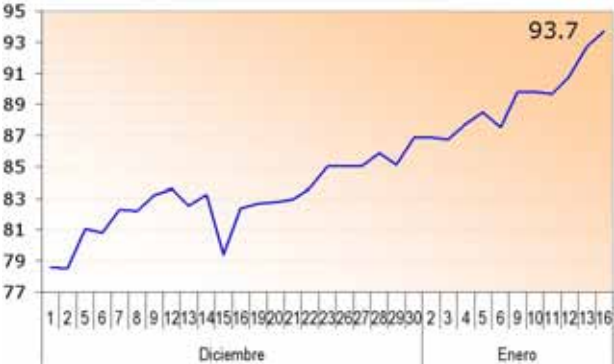

Fuente: BCR
Elaboración: BCPO, Área de Análisis Económico Financiero

Petróleo (West Texas Int.)
(Dólares por barril)

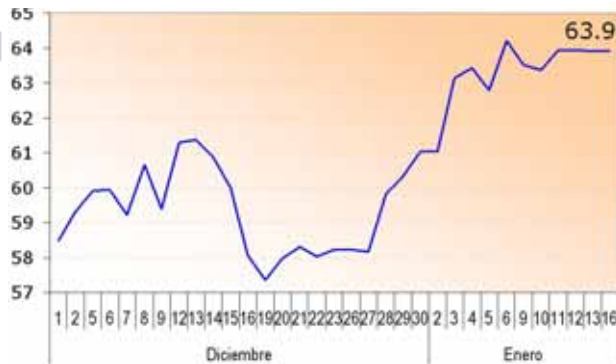

Fuente: BCR
Elaboración: BCPO, Área de Análisis Económico Financiero

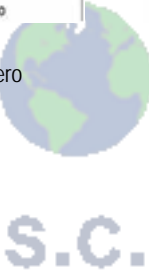

Camisea II

Se proyecta generar \$1,000 millones anuales de exportación

Como sabemos, con la firma del acuerdo entre el Estado Peruano y el Consorcio Perú LNG –la estadounidense Hunt Oil Company, la coreana SK Corporation y la española Repsol YPF- para la construcción de una planta de licuefacción de gas natural entre los departamentos de Ica y Lima, zona denominada como Pampa Melchorita, se puso en marcha la segunda parte del proyecto Camisea que permitirá asegurar la exportación del hidrocarburo, posibilitándose de esta manera generar \$1,000 millones anuales de exportación y además que permitirá ingresos adicionales al gobierno por mas de \$200 millones en regalías.

Indudablemente, constituye una noticia de gran trascendencia que se haya dado inicio al proyecto más grande después de Camisea I. Sin embargo, creemos es conveniente no olvidar la interferencia política que años atrás ocasionaron congresistas como los señores Estrada (fundador del UPP que hoy postula a Humala) y Diez Canseco, con la cual bloquearon hace poco más de 17 años la puesta en marcha de este importante proyecto gasífero, que estará listo en tres años. Las razones argumentadas en aquella época son las mismas que postula hoy el nacionalismo anunciado por el candidato que encabeza las encuestas electorales en el país.

Esto debería hacernos reflexionar sobre las pérdidas a las que algunas veces somos conducidos por propuestas de corte estatista. De haberse concretado el proyecto como fue planteado inicialmente hace más de tres lustros, la situación energética de nuestro país sería otra hoy.

Es positivo que se haya seguido con el proyecto a pesar de las trabas que tuvo que enfrentar como los problemas por la propiedad de la tierra, que incluso llegaron al Tribunal Constitucional, aún cuando dichas demoras podrían haber influido en la rentabilidad del proyecto debido a la variación de precios del gas.

Las demoras nos han hecho perder mercados. Basta recordar que en octubre de 2004, mientras aquí discutíamos la propiedad de Pampa Melchorita, las autoridades de la república rusa de Sakhalin concretaron la venta de 200 millones de pies cúbicos diarios a México y EE.UU.

El proyecto integral en esta fase contempla la inversión total en Perú de \$2,150 millones más \$1,000 millones adicionales para la flota de transporte y el terminal de regasificación en México, y que también generará alrededor de 40 mil puestos de trabajo durante la etapa de construcción y unos 3 mil empleos en promedio en la etapa operativa.

El Instituto Peruano de Economía (IPE) pronostica que solamente durante la etapa de construcción en el área de influencia directa, incluyendo Chíncha y Cañete, será de un flujo de inversiones, en promedio, de \$5.8 millones anuales, con un impacto en nuestro PBI de aproximadamente \$6.2 millones y que durante la fase operativa, estimada en 20 años, se produciría un flujo anual de pago de impuestos de alrededor de \$26 millones por derechos de propiedad, con un impacto en la economía local de \$128 millones. Asimismo su estudio establece que el valor presente de los beneficios generados por este proyecto se aproxima a los \$4,800 millones.

Industria Manufacturera

Producción manufacturera creció 7.6% en noviembre 2005.

Noviembre

La producción industrial del pasado mes de noviembre 2005 muestra un crecimiento de 7.6% comparada con la registrada el mismo mes del año anterior. Dicho crecimiento se sustenta, principalmente, en el importante incremento de 15.3% registrado en la producción de las ramas del sector primario, aunque la producción del sector no primario también presenta un aumento pero solo de 5.6% durante dicho mes.

El desarrollo productivo de noviembre está sustentado en el comportamiento de los siguientes rubros:

Sector Primario

El Sector Primario registra un crecimiento importante de 15.3% para el mes de noviembre con respecto al mismo mes del año anterior. Este desenvolvimiento positivo se debió al crecimiento en la producción de las siguientes ramas:

Producción de harina, conservas de pescado y otros que registraron una variación positiva más alta del año, por la mayor captura de la especie anchoveta que permitió obtener un incremento en la elaboración de harina de pescado. Así como la mayor producción de conserva de pescado donde se utilizaron las especies anchoveta, machete y pota.

La producción de carne y productos cárnicos, la cual también registra un aumento en la producción por el mayor consumo interno y la elaboración de azúcar que alcanzó un crecimiento positivo, por quinto mes consecutivo, explicado por el buen manejo operativo de los ingenios azucareros.

Sector No Primario

El Sector No Primario registra en el mes de noviembre 2005 un crecimiento de 5.6%.

Las ramas productivas de Bienes de Consumo registran un incremento de 4.1% respecto al mismo mes del año anterior.

Las de Bienes Intermedios, alcanzan una variación positiva de 7.8 % para el mes de noviembre comparadas con las registradas en el mismo mes del 2004.

Producción Industrial 2,005

Índice de Volumen Físico
(Variación Porcentual)



Fuente: INEI, PRODUCE

Elaboración: BCPO, Área de Análisis Económico Financiero

Evolución Índice de la Producción Manufacturera del Sector fabril

(Índice 1994=100.0)

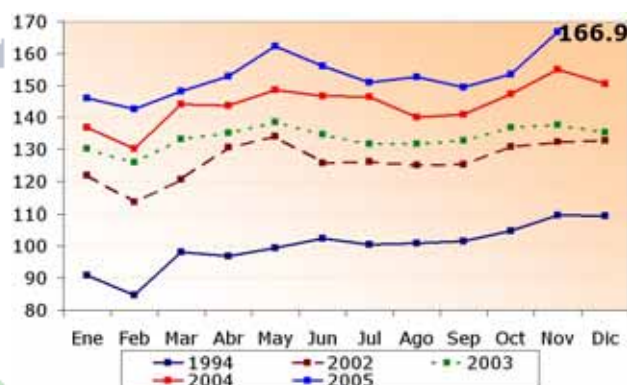

Fuente: INEI, PRODUCE

Elaboración: BCPO, Área de Análisis Económico Financiero

En cambio, los Bienes de Capital muestran una variación negativa de 0,8 % para el mes de noviembre.

Enero - Noviembre

Con los resultados observados en noviembre, la producción manufactura logró alcanzar un crecimiento acumulado de 6.4% para el periodo enero-noviembre 2,005 comparado con la registrada durante el mismo periodo del año 2,004.

Sector Primario

El Sector Primario registra a nivel acumulando para el periodo enero-noviembre una variación positiva de 0.5%.

Dentro de las principales ramas productivas de este sector observamos entre otros la evolución que mostraron en el periodo las de Elaboración y Conservación de Pescado que disminuyó en -1.9%; las de Producción, Procesamiento y Conservación de Carne y Productos Cárnicos que aumentó en 7.1%; las Fabricación de Productos de Metales Preciosos que disminuyó en -1.2% y la de Refinería de Azúcar que lo hizo en -8.4%.

Sector No Primario

El Sector No Primario registra a nivel acumulando para el periodo enero-noviembre una variación positiva de 7.8%.

Las ramas productivas de Bienes de Consumo entre enero y noviembre del 2005 crecieron 5.6%, destacando el aumento registrado en las actividades de Productos lácteos que crecieron en 7.9%; las de Otros Artículos de Papel y Cartón que aumentaron en 28.2%; las de bebidas de malta y malteadas que lo hicieron en 21.6 las de Otras industrias manufactureras que crecieron en 14.8% y la Fabricación de tejidos y artículos de punto y ganchillo que registraron un crecimiento de 7.1%.

También se registró en los Bienes Intermedios un importante crecimiento a nivel acumulado en el periodo enero-noviembre del orden de 11.4%, siendo el desempeño de sus principales ramas productivas la siguiente: Productos de arcilla y cerámica no refractaria aumentaron en 16.6%; la de Productos metálicos de uso estructural que crecieron en 18.6%; las de Elaboración de productos de molinería que aumentaron en 17.1%; las de Cemento, cal y yeso que lo hicieron en 10.8%; las de Hilatura de fibras y tejidos textiles que aumentaron en 2.6% y, finalmente, las ramas productivas de Sustancias químicas básica que crecieron en 33.0%.

Al contrario, las actividades de producción acumulada durante los 11 primeros meses del año 2,005 de Bienes de Capital disminuyeron en 12.0% comparadas con las registradas en el mismo periodo 2004. Los resultados de las principales ramas productoras fueron las siguientes: Aparatos de distribución y control de energía disminuyeron en 51.3%; las de Motores y turbinas que lo hicieron en 22.5% siendo estas últimas las que más afectaron al agregado. En cambio, la fabricación de Bombas, compresoras, grifos y válvulas aumentaron en 6.3%; las de motores, generadores y transformadores eléctricos crecieron en 23.5% y, finalmente, la fabricación de Maquinas para la explotación de minas y canteras para obras de construcción que aumentaron en 32.1%.

Sector Turismo

Pese a paros y protestas, turismo regional creció 7.4% el 2005

A pesar de los continuos y lamentables actos de violencia contra el turismo nacional, el número de visitas a las diversas regiones de nuestro país – excluyendo Lima y Callao- se incrementó en 7.4% durante el 2005 con respecto al año 2004, pasando de 6.9 millones a 7.5 millones de arribos tanto nacionales como de extranjeros.

Según datos de MINCETUR el departamento que registró el crecimiento turístico más importante fue Amazonas, cuyo número de visitantes subió en 22.4%, pasando de 104 mil a 128 mil arribos. Dicho comportamiento estuvo explicado en su mayor parte por incremento de 40.1% más de turistas extranjeros en comparación con los que obtuvo en el 2004.

Regiones que más incrementaron su turismo - 2005

(Variación respecto al 2004)

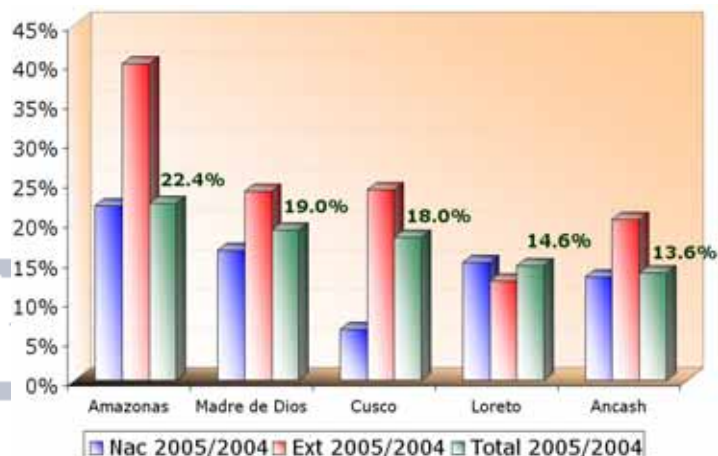

Fuente: Mincetur
Elaboración: BCPO, Área de Análisis Económico Financiero

A dicho departamento le sigue Madre de Dios, con un crecimiento turístico de 19.0%, impulsado, al igual que Amazonas, por turistas foráneos que ascendieron un 23.8% respecto al año 2004 y, en menor medida por visitantes nacionales, un 16.5%. De 120 mil visitantes, Madre de Dios subió a 143 mil turistas.

Cusco, por su parte, se ubica en el tercer lugar entre las regiones de mayor crecimiento turístico, con un 18.0% de variación respecto al año pasado. De 896 mil en el 2004, esta región pasó a recibir 1 millón 58 mil turistas en el 2005. Dicho incremento es impulsado fundamentalmente por un mayor número de visitantes extranjeros de 24.1%, pues el crecimiento de turistas nacionales fue muy reducido, de solo 6.4%.

Las regiones que registraron un crecimiento turístico superior al promedio nacional son Loreto con 14.6%, Ancash con 13.6%, Puno con 12.4%, Ayacucho con 10.7% y Arequipa con 10.1%, entre otros. Huancavelica y Lambayeque son los únicos departamentos en donde el número de turistas se contrajo, -0.5% y -12.6%, respectivamente

Regiones con más arribos de Turistas - 2005

(En Porcentaje del Total y en Miles de Personas)

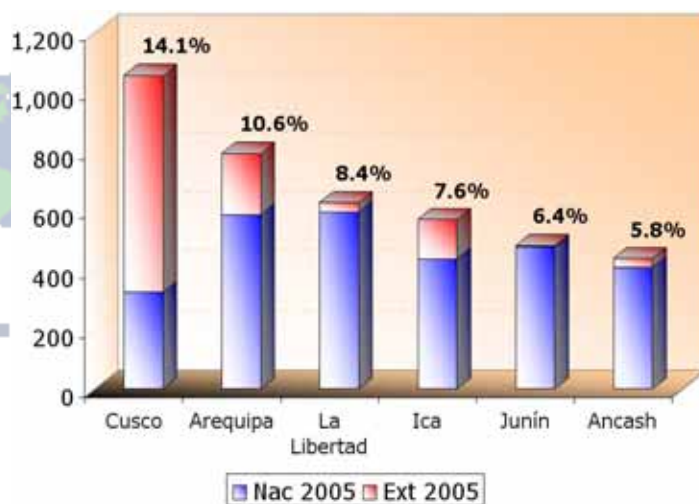

Fuente: Mincetur
Elaboración: BCPO, Área de Análisis Económico Financiero

Cusco es el departamento con mayor participación en los arribos a las regiones, concentrando el 14.1% de las visitas regionales totales. 896 mil turistas. Sin embargo, esta región recibe al 48.1% del total de arribos de extranjeros. Sin duda, como es tradicional, Cusco se consolida como el principal destino turístico para visitantes extranjeros.

Arequipa es el segundo destino turístico con un participación del 10.6% de las visitas registradas en el 2005. Asimismo, este departamento recibió al 13.7% de los visitantes extranjeros y al 9.8% de los nacionales.

En tercer lugar observamos a La Libertad con 8.4%, impulsado principalmente por la recepción de visitantes nacionales (10.0% de todas las regiones), pues tiene una participación reducida en el total de visitantes extranjeros (2.1%).

En cuarto lugar tenemos a Ica con 7.6% del total de visitas recibidas. Este departamento concentró el 8.8% de los visitantes foráneos y 7.3% de los arribos nacionales.

Tumbes, Moquegua y Huancavelica son las regiones con menor participación en el número de turistas con 1.2%, 1.0% y 0.8%, respectivamente.

Dólar

Dólar baja a 3.375 y Bolsa sigue subiendo

El miércoles 18 de enero, el dólar interbancario cerró en 3.375 ocurriendo un descenso desde que el Banco Central de Reserva del Perú (BCR) comenzará a intervenir en el mercado cambiario la semana pasada, el viernes 13, el BCR vendió la cifra récord de \$108.5 millones, asimismo intervino este martes 17 de enero, vendiendo \$10 millones, casi sorpresivamente, con cual el dólar habría detenido su tendencia alcista.

La gran venta de dólares por parte del ente emisor ocurrida a fines de la semana que paso, se debió a que los agentes económicos habían anticipado el avance de Humala en las encuestas, siendo inclusive las expectativas que los resultados de la encuesta de Apoyo fueran más concluyentes en favor de Humala. Lo que habría generado que algunos bancos adquirieran dólares para protegerse (y eventualmente especular) con la moneda norteamericana.

Opinamos como excesivo el nivel de sensibilidad que vienen registrando las expectativas en los distintos sectores económicos e inversionistas ante el actual desarrollo de las encuestas electorales y las presiones que vienen generando en el mercado cambiario.

Tipo de Cambio Interbancario Venta

(Dólares por soles)

Variación en el IGBVL

(En porcentajes)

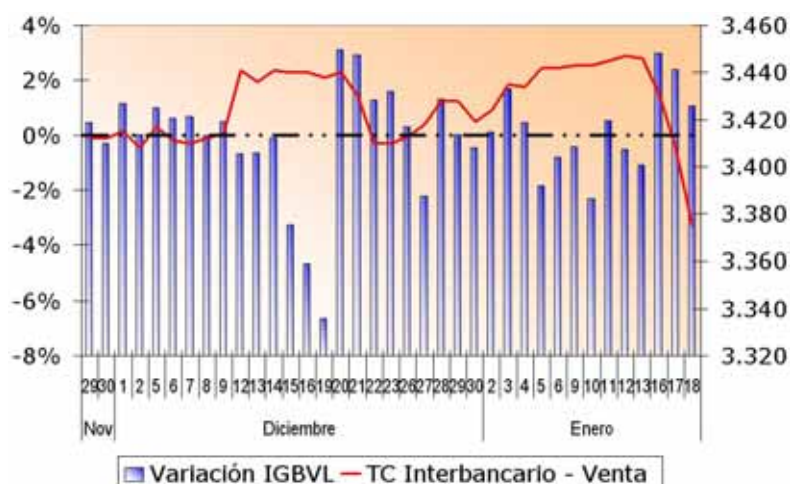

Fuente: BCR, BVL

Elaboración: BCPO, Área de Análisis Económico Financiero

Creemos que no solo falta aún bastante tiempo para las elecciones, sino que lo que consideramos más importante, es que los resultados actuales en las mencionadas encuestas se vienen obteniendo sin haberse precisado aún los planteamientos de política de las principales agrupaciones políticas y menos aún de la que viene encabezando dichas encuestas.

No creemos que la estrategia de no hacer público dichos planteamientos políticos, tal como se viene haciendo actualmente, pueda ser sostenida en las semanas próximas y necesariamente las mismas tendrán que ser expuestas y reveladas. Sólo después de ello podremos tener mayor seguridad sobre la solidez de los resultados de las encuestas electorales y recién los agentes económicos podrán contar con mayor sustento para formar sus expectativas. Confiamos en que esto ocurra de esa manera y que las actuales tendencias y diferencias que actualmente se presentan en los resultados de las mencionadas encuestas finalmente sean más consistentes y no reflejen tanto la actitud del antivoto o rechazo a otras candidaturas, tal como creemos viene ocurriendo.

Por el alto nivel de incertidumbre en las expectativas y la fuerte volatilidad en la cotización que ella viene generando en las últimas semanas, pensamos que el ente emisor se vio obligado a intervenir en la forma como lo está haciendo durante los últimos días. Las ventas de dólares de dicha entidad durante la semana que pasó sumaron un \$293 millones. Así, desde el 12 de octubre, el BCRP ha vendido nada menos que \$785 millones, de los cuales \$686 (el 87%) fueron vendidos en el último mes (12 de diciembre 2005 al 18 enero 2006), precisamente el periodo en el que presenta con más fuerza el avance en las encuestas del candidato Ollanta.

Sin embargo, también opinamos que parte de esas ventas, al menos unos \$100 millones, corresponden al costo de no haber subido la tasa de interés de referencia de corto plazo en soles cuando se debió haberlo hecho el BCR y no recientemente tal como lo efectuó días atrás.

Al menos, parece ser que los inversionistas se tranquilizaron algo en lo que va de la presente semana, durante la cual aprovecharon los bajos precios de la semana que pasó por lo cual la Bolsa de Valores siguió recuperando y el índice general subió durante 3 días seguidos, mientras que la moneda nacional se recuperó frente al dólar con el soporte de la intervención del BCR.

No obstante, creemos que volatilidad por el tema político continuará influyendo en el mercado cambiario en los días siguientes. Sin embargo, trascendió que el BCR espera que el dólar se cotice este en un rango menor a los S/. 3.40 y confiamos en que el ente emisor tiene las herramientas y la liquidez para que ello se logre.

Tips turísticos

Cajamarquinos y cusqueños buscan descentralizar el turismo

A fin de consolidar los nexos históricos y promover un turismo descentralizado, se inicio esta semana el FAM TRIP entre los operadores turísticos de Cajamarca y sus homólogos del Cusco. Este importante encuentro que se consolidará con nexos y alianzas estratégicas empresariales entre ambas ciudades se hace realidad gracias al trabajo de la Cámara Regional de Turismo CARETUR Cajamarca con el apoyo de autoridades y otras empresas.

Creemos que encuentros como el de este tipo permitirán consolidar las bases de un turismo descentralizado, que actualmente se concentra demasiado en Lima, Esto en razón a que, en promedio, de 15 días que permanecen los turistas en el país, dos van al Cusco que es la segunda ciudad más visitada, reduciéndose más aún esta cifra a otras ciudades.

Viajeros difunden en CD-ROM en Internet sobre las riquezas de Perú

Una asociación de viajeros franceses lanzó un CD-ROM sobre Perú como parte de un proyecto multimedia de promoción turística que, aprovechando la tecnología del siglo XXI, se inscribe dentro de la mejor tradición de otros coterráneos suyos del siglo XIX de difundir sus travesías en relatos.

"Pachamama" es el nombre de este CD-ROM ("madre tierra" en español) y registra una travesía interactiva del descubrimiento cultural del Perú a través de diversos viajes.

Según sus gestores, el objetivo es ofrecer una amplia gama de información cultural y turística de diversas regiones del Perú y despertar la curiosidad y la imaginación del viajero para animarle a visitar este país.

La experiencia interactiva es prácticamente un recorrido virtual por 11 de los 25 departamentos de Perú a través de una variada descripción fotográfica, cartográfica, arqueológica y escrita. Unas 200 páginas de textos, más de 1,200 fotografías, 10 planos y mapas y cuatro maquetas de sitios arqueológicas componen este viaje multimedia.

La propuesta de la asociación francesa "Así es el Perú" es no sólo proponer lugares tradicionales como Machu Picchu "joya de la corona" del turismo peruano, sino sugerir circuitos alternativos poco favorecidos por la arrolladora industria turística.

Para mayor información sugerimos revisar la dirección:

<http://laflecha.net/canales/blackhats/200512122/>

Carretera Ayo-Huambo en Arequipa promoverá turismo en el valle del Colca

Se espera que la construcción de la carretera Ayo-Huambo permita la generación de 36 mil nuevos puestos de trabajo en el sector turismo debido al surgimiento de un nuevo circuito turístico en Arequipa, el Valle de los Volcanes.

La vía Ayo-Huambo, cuya construcción se iniciará en breve, unirá el valle del Colca con el Valle de los Volcanes, lo cual constituirá en un nuevo atractivo turístico para la zona Sur del País.

Vale la pena resaltar que el valle del Colca recibió la visita de 150 mil turistas el año pasado.

La carretera al Colca será construida con recursos de la Municipalidad de Caylloma, provenientes del canon minero, del Ministerio de Transportes y Comunicaciones que construirá el puente sobre el río Colca, y la empresa minera Buenaventura.

Se prevé que esta importante vía requiera de una inversión de S/. 22 millones y la Autoridad Autónoma del Colca aprobó recientemente autorizar la entrega de los primeros S/. 500 mil para la construcción de la citada obra.

Alcalde Provincial de Arequipa firmará convenio turístico internacional

Con el fin de promover los atractivos de Arequipa y realizar intercambios comerciales, se firmará el convenio turístico denominado "Corredor Sur Centro Sudamericano", que implica un recorrido desde las ciudades de Arequipa, Iquique, culminando en La Paz, para avanzar en la consolidación de esta primera ciudad como destino turístico.

Esto creemos promoverá la captación de un gran número de visitantes hacia Arequipa ya que como recordamos que según datos del MINCETUR esa ciudad captó sólo 180 mil turistas extranjeros el año que pasó, cifra muy inferior si se le compara con la que obtiene por ejemplo el Cusco.